Poste Italiane Sped. in A.P. - D.L. 353/2003 conv. L. 46/2004, art. 1, c. 1, DCB Milano

Fondato nel 1865

Domenica 1 Maggio 2005 - € 1* in Italia

MARSH

Il Sole 24 ORE

MARSH

Prezzi di vendita all'estero: Albania € 2, Austria € 2, Belgio € 2, Canada $ cent. 4, Danimarca Kr 17, Egitto € 2,50, Francia € 2, Germania € 2, Grecia € 2, Inghilterra Ipe 1,50, Lussemburgo € 2, Malta Mt 0,65, Marocco $ 2,5, Norvegia Nk 15, Olanda € 2, Portogallo € 2, Repubblica Ceca Czk 62, Slovenia Sit 400, Spagna € 2, Svezia Sek 20, Svizzera Sfr 3,5, Croazia Kuna Sfr 30, Tunisia $ 2,50, Ungheria Huf 540, Usa $ 2,50.

Quotidiano Politico Economico Finanziario

Anno 141° Numero 119
www.ilsole24ore.com

La collana per capire otto secoli di grandi autori italiani
Da martedì il 5° volume: Rinascimento e Umanesimo
In vendita a 12,90 € oltre al prezzo del quotidiano a pag. 33

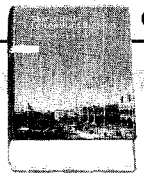

(Ferrero)

EURO-CARTA
In Francia rimonta il sì
Michele Calcaterra a pag. **6**

(Donald Rumsfeld)

CASO CALIPARI
Il rapporto Usa: tragica fatalità
Stefano Carrer a pag. **10**

(Ansa)

BERLUSCONI
«Partito unico e mi ritirerei»
Servizio a pag. **10**

Terremoto in consiglio: fuori Montani e gli olandesi, Fiorani consigliere con deleghe

Lodi sbarca in AntonVeneta

In assemblea s'impone il fronte anti-Abn

In Bnl il contropatto manda deserta l'assise - Generali: botta e risposta Bernheim-Bankitalia

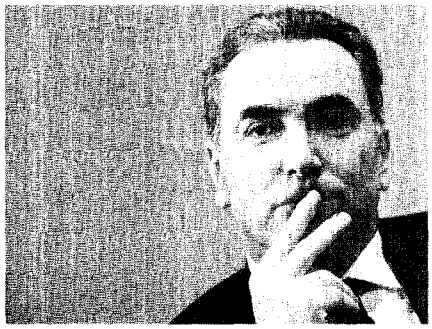

Lodi e Padova. L'amministratore delegato della Banca popolare di Lodi Gianpiero Fiorani, confermato ieri per acclamazione, è stato nominato anche consigliere di AntonVeneta *(Contrasto)*

MILANO ■ La Banca Popolare di Lodi vince il primo round della partita con Abn Amro nella contesa su AntonVeneta. All'assemblea dell'istituto padovano, la lista dei 15 consiglieri proposti dalla Lodi è risultata vincente raccogliendo i voti della cordata italiana che è uscita allo scoperto con quasi il 50% delle azioni. Dal nuovo consiglio restano fuori i rappresentanti degli olandesi e l'ex amministratore delegato Piero Montani. Alla presidenza confermato Tommaso Cartone, l'amministratore delegato di Bpl Gianpiero Fiorani diventa consigliere con deleghe operative. Abn Amro contesta l'esito dell'assemblea e attende il giudizio Consob sull'ipotesi di concerto.

Appuntamento rinviato, invece, per l'altra delicata partita bancaria. L'assemblea della Bnl è slittata per l'assenza dei soci del contropatto. A Trieste, botta e risposta tra Banca d'Italia e il presidente di Generali Antoine Berheim sulle scelte relative a Bnl.

DEL GIUDICE, GRAZIANI, PASQUALETTO, SABBATINI E SERAFINI A PAG. 2 E 3

Vittoria non priva di dubbi

DI **MARCO ONADO**

La contesa su AntonVeneta ha fatto un passo avanti quando la Popolare di Lodi, grazie anche al pressing della Consob, è uscita allo scoperto e ha annunciato l'intenzione di lanciare un'offerta concorrente. Ma se qualcuno si aspettava che l'assemblea di AntonVeneta potesse riportare la contesa nell'ambito delle regole di mercato e del rispetto degli azionisti di minoranza, può mettersi il cuore in pace. Facendo il pieno degli amministratori, perché lo statuto non prevede il voto di lista (come sarebbe avvenuto se la riforma del risparmio fosse stata approvata) la Popolare di Lodi ha vinto una battaglia importante, ma più a spese del mercato che della banca olandese che intende contrastare.

In primo luogo perché da ieri sembra destinata ad allungarsi la lista dei tribunali chiamati a intervenire sulla vicenda (dilatando i tempi e aumentando l'incertezza): al procedimento davanti al tribunale amministrativo che già il 4 maggio dovrà esprimersi sul merito del ricorso Abn Amro contro le decisioni di Banca d'Italia si aggiungono i ricorsi già preannunciati sulla legittimità della partecipazione all'assemblea di ieri. Per non parlare della Consob che dovrà pronunciarsi in merito all'esistenza o meno di un'azione di concerto tra Fiorani e una serie di soggetti che fanno affari insieme da una vita, ma che sulla vicenda AntonVeneta pare non si siano scambiati neppure un messaggino sms. La situazione che era già complessa un mese fa, quando Abn Amro lanciò la sua offerta, si è fatta sempre più torbida, a tutto danno del mercato e degli investitori interessati soltanto al rendimento del loro capitale. Non ha giovato sapere che gli acquisti effettuati da Fiorani e dai suoi (ovviamente casuali) compagni di cordata transitassero per occulte società anonime ubicate in paesi che hanno fatto dell'opacità il loro vanto, come documentato da Fabio Tamburini sul Sole-24 Ore e da Vittorio Malagutti sull'Espresso.

CONTINUA A **PAG. 2**

IL PRIMO QUADRIMESTRE

Le Borse cercano il rilancio

Migliori e peggiori
Performance % indici: gennaio-aprile 2005

EUROPA

Stoxx	Stoxx Oil	Stoxx Tech
-2,01%	+8,69%	-4,85%

USA

S&P 500	S&P Energy	S&P Auto
-5,80%	+10,0%	-3,25%

MILANO ■ Petrolio, rischio tassi e stagflazione. I listini mondiali archiviano un primo quadrimestre alterno e cercano un difficile rilancio, ignorando per ora la crescita dei profitti aziendali, soprattutto nell'hi-tech.

CARRER, OLIVIERI E RIOLFI A PAG. 19

DOMENICA

ITALIA NOSTRA
Umberto di Magna Grecia
di Salvatore Settis — a pag. 29

ARGENTINA PAGANA
La leggenda del santo borseggiatore
di Laura Pariani — a pag. 30

PSICOLOGIA E MERCATO
L'economista in laboratorio
di Matteo Motterlini e Massimo Piattelli Palmarini a pag. 35

MONUMENTO ALL'OLOCAUSTO
Una macchia nel cuore dell'Europa
di Mario Platero e Walter Rauhe — a pag. 42

Contratti statali, i sindacati contro il rinvio

ROMA ■ Domani il ministro Baccini dovrebbe convocare i sindacati per il contratto degli statali, scaduto da 16 mesi. I sindacati sono contrari a proroghe; in mancanza di passi avanti probabile la decisione di uno sciopero generale giovedì prossimo. SERVIZI A **PAG. 11**

Pronti a incentivare il salario variabile

DI **MAURIZIO SACCONI** *

Caro direttore, una riflessione sul lavoro e sull'impresa è ancor più necessaria nell'Italia odierna, così esposta alle nuove pulsioni della competizione globale, così fragile dal punto di vista della dotazione di capitale umano, così rigida rispetto ai doverosi cambiamenti organizzativi, così carica di abnormi costi di intermediazione.

* *sottosegretario a Lavoro e Politiche sociali*

CONTINUA A **PAG. 11**

Un piano per portare il debito sotto il 100% del Pil entro il 2008

Italia Spa, ecco le cessioni

Allo studio dismissioni per 100 miliardi

DI **ISABELLA BUFACCHI**

ROMA ■ Cartolarizzazioni e cessioni di crediti non fiscali e fondi di rotazione fino a un massimo di 31 miliardi di euro. Privatizzazioni per altri 18-30 miliardi. Nuove concessioni o addirittura vendite a privati di autostrade e porti turistici per incassare poco meno di 5 miliardi. Dalle spiagge 2-3 miliardi. Dismissioni di immobili tramite nuovi fondi pubblici e securitization ipotizzabili per un massimo di 18 miliardi. E poi il grande punto interrogativo della valorizzazione dei beni degli enti territoriali, un'entrata potenziale che spazia tra i 13 e i 27 miliardi di euro ma ad alto rischio di conflitto politico (soprattutto se le Regioni decideranno di non appoggiare l'iniziativa).

Obiettivo: portare il debito sotto il 100% del Pil entro il 2008. Sono le tappe forzate previste dal "Piano delle privatizzazioni e valorizzazioni patrimoniali 2005-2008" elaborato da Patrimonio dello Stato spa, Kpmg, Fondazione Mattei e ora al vaglio del ministro Siniscalco. Le ipotesi dello studio prevedono, nello scenario più ottimistico, privatizzazioni nel quadriennio per 117,455 mld e un debito/Pil nel 2008 al 96,2 per cento.

SERVIZI A **PAG. 4**

MICROCOSMI

I fantasmi operai nella città infinita

DI **ALDO BONOMI**

Nella città infinita, che va dall'aeroporto di Malpensa a quello di Orio al Serio, con Milano nella punta bassa del triangolo, 475mila imprese danno lavoro a più di un milione e mezzo di persone. Una moltitudine. In grado di soddisfare i nostalgici della mitica classe operaia e i cantori della flessibilità e dei nuovi lavori che avanzano. La prima va cercata nei labirinti delle filiere delle tante piccole e medie imprese dove si produce di tutto, ma nelle quali è spesso difficile tracciare una linea rossa tra padroncini e operai.

CONTINUA A **PAG. 12**

PANORAMA

Kamikaze contro turisti al Cairo, italiana ferita

Doppio attacco terroristico ieri al Cairo: un uomo, ricercato per la strage del 7 aprile, si è fatto esplodere tra un gruppo di turisti nella piazza accanto al Museo egizio. Sette i feriti tra cui un'italiana. Poco dopo due donne, fidanzata e sorella del kamikaze, hanno sparato contro un pullman di stranieri ferendone quattro. SERVIZI A **PAG. 7**

- **«Sì» di Ankara agli Usa per la base Incirlik**
  Il presidente turco Ahmet Necdet Sezer ha ratificato, dopo mesi di negoziati, un decreto che autorizza gli Stati Uniti a utilizzare la base militare di Incirlik per operazioni in Irak e in Afghanistan.
- **L'Iran minaccia la ripresa di test nucleari**
  L'Iran ieri ha avvertito l'Unione europea che dalla prossima settimana potrebbe riavviare il ciclo per l'arricchimento dell'uranio, dopo che l'ultima tornata di trattative con Francia, Germania e Gran Bretagna, non ha dato risultati.
- **Martedì Ciampi in Vaticano**
  Martedì 3 maggio il presidente della Repubblica Carlo Azeglio Ciampi sarà in visita al Papa Benedetto XVI. Ciampi sarà così il primo capo di Stato a recarsi in Vaticano dall'inizio del pontificato.
- **È Riviezzo il nuovo presidente dell'Anm**
  Ciro Riviezzo è stato eletto ieri all'unanimità presidente dell'Associazione nazionale magistrati. Subentra a Edmondo Bruti Liberati. «Contrasto alla controriforma, ma le porte del dialogo rimangano aperte». SERVIZIO A **PAG. 10**
- **Massacro a Campobasso: arrestato Izzo**
  Angelo Izzo, uno dei condannati per la strage del Circeo del '75, è stato arrestato ieri a Campobasso per traffico d'armi. Nel blitz trovati i cadaveri di una donna e di sua figlia di 14 anni, che sarebbero state violentate. SERVIZIO A **PAG. 10**

PRIMO TEST PER LE CATEGORIE

Studi di settore, per i professionisti revisione «morbida»

L'appuntamento con gli studi di settore potrebbe riservare quest'anno una sorpresa gradita ai professionisti. Il programma di calcolo che determina i ricavi ai fini delle dichiarazioni sembra, infatti, avere un effetto "attenuato" sui conti (e quindi sul modello Unico) degli iscritti agli Albi. Questo, certo, è il responso delle prime simulazioni, condotte su poche situazioni-tipo. Ma la tendenza sembra definita.

La spiegazione di questa "evoluzione" dovrebbe stare nel cambio strutturale che hanno subito gli studi di settore per i professionisti, dopo il confronto che si è svolto nei mesi scorsi. L'attenzione si è spostata da elementi (come l'anzianità o i beni strumentali) che determinavano incrementi quasi automatici a fattori, quali il numero e la tipologia delle prestazioni, che personalizzano il calcolo e sembrano avvicinarlo di più alla realtà del singolo professionista. Con la fine, per esempio, della penalizzazione che aveva caratterizzato i contribuenti più giovani negli anni scorsi. Il programma ha ancora un peso significativo: non tiene conto, se non in minima parte, della collocazione territoriale di uno studio professionale. Le prestazioni di Milano "valgono", dunque, come quelle di una città di provincia dell'Italia profonda. Ma il recupero di fondi previsto dalla Finanziaria non dovrebbe passare attraverso un inasprimento degli "studi" per i professionisti. Spostando alla stretta sui controlli e alla pianificazione fiscale. Forzare di contribuire a rimpinguare le casse dello Stato.

SERVIZIO A **PAG. 17**

Per la festività del 1° maggio domani «Il Sole-24 Ore del lunedì», come tutti gli altri quotidiani, non sarà in edicola. Le pubblicazioni riprenderanno martedì: con il giornale in vendita il quinto volume della Storia della letteratura italiana

LETTERA ALL'INVESTITORE

Punta sui Danni il masterplan di Cattolica

- *Nei target 2007 premi a 5,5 mld*
- *Il risultato tecnico punta al raddoppio*
- *L'utile ordinario salirà del 114%*

DI **ALBERTO NOSARI**

«Aumentare il ruolo dei Danni e ridurre l'esposizione ad Vita, che vedrà comunque un'espansione della componente agenziale e la salvaguardia della leadership nel bancassurance, la cui operatività sarà sempre più estesa ai Danni». Sono queste le linee guida del piano al 2007 della Cattolica Assicurazioni, che, «farà leva sulle acquisizioni, ma non deroghera all'imperativo di creare valore».

Un piano a cui è abbinata l'apertura di 430 nuove agenzie, la creazione del polo milanese di agenti plurimandatari preferenziali e la messa a punto della macchina operativa, con annesse piattaforme informatiche per emettere le polizze on-line e velocizzare la gestione dei sinistri. Un piano con target ambiziosi: premi in crescita del 6,3% annuo a 5,5 miliardi trainati dai Danni (+12%), risultato tecnico raddoppiato a 170 milioni spinto dal balzo dei Danni (+50% medio annuo), utile ordinario oltre i 270 milioni (+30%) e utile netto a 162 milioni con Roe al 15 per cento.

A **PAG. 21**

COMPOSIZIONE PREMI

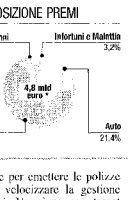

(*) Stimati 2005

UTILE ORDINARIO

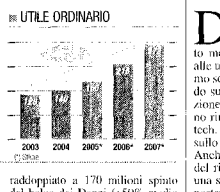

(*) Stimati

RISPARMIO & FAMIGLIA

Corsa delle utility dubbi sull'hi-tech

Dove investire nel prossimo futuro? Guardando i corsi azionari, da inizio anno hanno dato molte soddisfazioni i titoli legati alle utility e all'energia. In quest'ultimo settore l'attenzione si sta spostando sulle società di servizi e di estrazione. Mentre da gennaio a oggi sono rimasti indietro le telecom e l'hi-tech. Su quest'ultimo lo scetticismo sullo sviluppo frena gli investimenti. Anche tra i corporate bond, in attesa del rialzo dei tassi, si dovrà operare una scelta in termini di comparto. In portafoglio, poi, attenzione al costo della liquidità e del continuo rinnovo dei titoli a breve che rischiano di rappresentare una scelta in perdita.

A **PAG. 23-24**

GLI INDICI *(Var. % da inizio anno)*

AZIONI ITALIA	
Comit	
AZIONI EUROPA	
Stoxx 50	
AZIONI USA	
S&P 500	
AZIONI GLOBALI	
Msci Word	
PORTAFOGLIO BILANCIATO	
50% Jpm Global + 50% Msci Word	
OBBLIGAZIONI GLOBALI	
Jpm Global	

Fresco dalla natura, puro come alle origini.

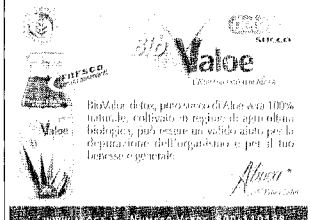

BioValoe di frutta, puro succo di Aloe avra 100% naturale, coltivato in regione di agro ultra biologici, può recare un valido aiuto per la depurazione dell'organismo e per il tuo benessere e quantale.

WWW.ASCAA.IT - NUMERO VERDE 800-110158